

boletín informativo

Conjunto de logros

del Centro de Investigaciones Sociales
y el Instituto de Investigación Psicológica

Vol. 1, Núm. 1, Año 2021





Tabla de contenido

Tabla de contenido.....	2
Mensaje de bienvenida del director.....	3
Propuestas sometidas y/o aprobadas.....	4
Publicaciones.....	5
Presentaciones y seminarios.....	6
Reconocimientos.....	8
Culminación de proyectos.....	9
Nuestras estudiantes se destacan.....	10
Proyectos activos en la recolección de datos.....	12
Actividades.....	14
Eduquémonos.....	15
Síguenos en el mundo virtual.....	16



Mensaje de bienvenida del director

Dr. David Pérez Jiménez



Les doy la más cordial bienvenida a nuestro primer boletín informativo conjunto de logros del Centro de Investigaciones Sociales (CIS) y del Instituto de Investigación Psicológica (IPSI) de la Facultad de Ciencias Sociales (FCS) de la Universidad de Puerto Rico, Recinto de Río Piedras (UPRRP). Desde que fui nombrado a la dirección del IPSI en febrero de 2017 y del CIS en agosto de 2019, una de mis prioridades ha sido dar a conocer los logros de nuestro personal docente, no docente y estudiantado. Este boletín es un esfuerzo dirigido en esa dirección. Aun en tiempos de grandes retos como los que estamos viviendo, nuestro personal y estudiantado se mantiene muy activo realizando investigaciones de alta calidad, consiguiendo fondos externos, diseminando sus resultados en conferencias, publicando en revistas y libros, y obteniendo importantes logros para nuestra *alma mater*. Es en este contexto de esos retos que compartir nuestros logros adquiere un significado mayor. Este primer volumen recoge los logros y haberes reportados durante los meses de julio a diciembre de 2020. Les invito a que lo lean con detenimiento y que lo compartan entre sus redes de amistades y colegas. Espero lo disfruten.



Propuestas sometidas y/o aprobadas

Comunicación de Riesgos en Situaciones de Desastres Concurrentes

La Dra. Jenniffer M. Santos Hernández, investigadora del CIS, recibió la notificación de la otorgación de fondos de la Fundación Nacional de la Ciencia (NSF) y el Centro para el Control y Prevención de Enfermedades (CDC). Este proyecto es una colaboración con la Dra. Sara McBride del Earthquake Research Center del U.S. Geological Survey, la Dra. Nnenia Campbell del Natural Hazards Center en la Universidad de Colorado Boulder y la Dra. Lorna Jaramillo, Catedrática de la Facultad de Estudios Generales. Este proyecto busca entender mejor la percepción de distintos usuarios de información sobre el riesgo de terremotos en Puerto Rico, cómo los productos de comunicación de riesgo disponibles, la experiencia con otros eventos extremos, pueden informar las decisiones sobre acciones de protección y ajustes para reducir los posibles daños a la propiedad, y co-diseñar visualizaciones que permitan al gobierno y a organizaciones no gubernamentales transmitir efectivamente y eficientemente el riesgo a terremoto actual y a largo plazo.

Desarrollo de una Intervención Sicosocial para Padres Aprendiendo sobre Relaciones Interpersonales, Depresión y Ansiedad ante la Diabetes (DISPARIDAD) en Adolescentes

En el mes de septiembre de 2020 recibimos la notificación de la otorgación de fondos FIPI. Fungen como co-investigadores el Dr. Eduardo Cumba-Avilés, investigador del IPSI y la Dra. María I. Jiménez, Directora de DCODE. Durante el periodo de dos años que durará el estudio se llevará a cabo el trabajo inicial necesario para redactar posteriormente una propuesta para la captación de fondos externos.

IV Publicaciones

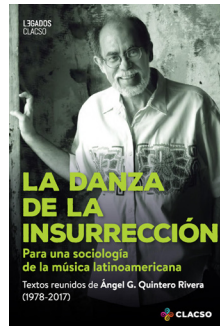

Nuestro personal docente logró publicar el pasado semestre varios artículos en revistas profesionales, así como un libro, capítulos en libros y artículos en boletines. De estos trabajos destacamos la publicación del libro del Dr. Ángel Quintero Rivera por el Consejo Latinoamericano de Ciencias Sociales (CLACSO) titulado: *La danza de la insurrección, para una sociología de la música latinoamericana*.

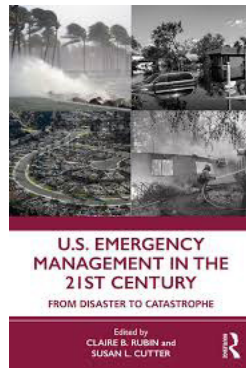

Asimismo, destacamos la publicación de la Dra. Jenniffer M. Santos Hernández junto a dos asistentes de investigación del CIS, Ashley Méndez Heavilin (Escuela Graduada de Planificación) y Génesis Álvarez Rosario (Escuela Graduada de Trabajo Social), del capítulo titulado “Hurricane María in Puerto Rico: Pre-Existing Vulnerability and Catastrophic Outcomes” en el libro *U.S. Emergency Management in the XXIst Century: From Disaster to Catastrophe* de las editoras Claire Ruben y Susan Cutter. Esta edición es una versión actualizada del libro *Emergency*

IV

Management: The American Experience, uno de los principales libros de texto usados en programas académicos de manejo de emergencias y desastres desde las ciencias sociales en Estados Unidos.

También destacamos la publicación por parte del Dr. Eduardo Cumba-Avilés, y colaboradores del primer estudio en documentar las propiedades psicométricas de la versión estándar en español del Children's Depression Inventory-2nd Edition (CDI-2) en adolescentes. Este es el instrumento más utilizado internacionalmente para medir los síntomas depresivos en menores de edad. El estudio se hace en colaboración con profesionales de otras 3 instituciones universitarias de Puerto Rico. El artículo puede conseguirse en: Cumba-Avilés, E., López-Robledo, Y., Caro-González, W., Rosario-Nieves, I. (2020). Pilot Validation Study for the Spanish-language CDI-2 among Adolescents from Puerto Rico. *Puerto Rican Journal of Psychology*, 31(1), 110-126.

V

Presentaciones y seminarios

Nuestro personal docente y estudiantes se ha mantenido muy activo presentando los resultados de sus investigaciones en congresos locales e internacionales y facilitando seminarios sobre temas diversos.

Durante el primer semestre del año académico 2020-2021, la Dra. Jenniffer M. Santos-Hernández facilitó la serie de conferencias 'Desastres y sociedad: aportaciones desde las ciencias sociales'. Se llevaron a cabo doce conferencias virtuales con investigadoras de diversas universidades de Puerto Rico y Estados Unidos.



V

A nivel internacional sobresalen las presentaciones realizadas por el Dr. Ángel G. Quintero Rivera del CIS en Latinoamérica y el Caribe. El Dr. Quintero Rivera dictó tres conferencias para la audiencia de Argentina tituladas: *Diálogos insurrectos. Las bailables músicas afroamericanas: Desafíos y cuestionamientos desde la música a la modernidad eurocentrada*, en el postgrado de la Universidad Nacional de La Plata; “Las músicas afroamericanas y la afro-historia por conocer”, en el conversatorio virtual *Futuro, música y sur global*, el cual es coorganizado por el Programa doctoral de Estudios sobre Asia y África de la UNAM, México y el grupo de trabajo de Epistemologías del Sur de CLACSO y “*La poética de los vínculos en el arte feminista de Anaida Hernández*” en el [V Congreso de Estudios Poscoloniales VII Jornadas de Feminismo Poscolonial](#).

También dictó una ponencia titulada: “Afro-saberes y decolonialidad en las músicas “mulatas” de América”, en el *Colloque international Mémoires dans la Caraïbe et Amérique Latine, Entre modernité et Trans modernité 1920 – 2020* (bilingüe español – francés) celebrado de manera virtual desde Martinica; y la conferencia: “Innovación y tradición en las prácticas estéticas de Afro-América” en el *Seminario Internacional de Estudios Artísticos*, Universidad distrital Francisco José de Caldas, Bogotá, Colombia. Por último, dictó la conferencia “Propuestas contra-hegemónicas de la estética musical del Caribe hispano” en el Programa de Doctorado en Historia y Estudios Contemporáneos. Cátedra UNESCO de Esclavitudes y Afrodescendencia / Universitat Jaume I, Castellón (Valencia), España; y un cursillo doctoral intensivo sobre “La investigación social de la música y el estudio de las artes”, en la Universidad distrital Francisco José de Caldas, en Bogotá, Colombia.



A nivel local se destaca la participación de investigadores/as y estudiantes del IPSI en la 67^{ma} Convención Anual de la Asociación de Psicología de Puerto Rico,

V

llevada a cabo en modalidad virtual el pasado mes de noviembre de 2020. La doctora Emily Sáez Santiago tuvo participación ofreciendo un taller titulado: *Pobreza y bienestar: Retos y oportunidades en la provisión de psicoterapia basada en evidencia a personas de bajo nivel socioeconómico*. Además, la doctora Yarimar Rosa, junto a otros colegas, presentaron el trabajo: *Repercusiones psicológicas del COVID-19 en los puertorriqueños*. Por otro lado, el Dr. Eduardo Cumba participó de un panel titulado *Psychosocial and health-related factors affecting Latino adolescents with Type 1 diabetes and depressive symptoms* junto a Stephanie Ortiz-Domenech y Demivette Gómez-Rivera. De igual forma, varios de nuestros estudiantes presentaron sus trabajos en modalidad de cartel. En este mismo evento, el doctor David Pérez Jiménez, recibió una distinción presidencial por su labor como Coordinador del Comité Científico de dicha convención.

VI

Reconocimientos



La doctora Jenniffer Santos-Hernández, participó del simposio anual de FEMA Higher Education donde tuvo la oportunidad de compartir su experiencia en el grupo de trabajo sobre enseñanza y aprendizaje de manejo de emergencias y desastres. Además, en colaboración con las doctoras Caroline Hackerott (North Dakota State University) y Alyssa Provencio (Oklahoma State University), presentó un manuscrito en la conferencia anual del Association for the Study of Higher

VII

Culminación de proyectos

Education (ASHE) sobre los retos de la transición rápida a la educación en línea para estudiantes desventajados y cómo esto afecta los esfuerzos de inclusión de estudiantes minorías a la comunidad de profesionales e investigadores de manejo de emergencias y desastres. Dicho manuscrito fue sometido para posible publicación en el International Journal of Emergency Management.

La Dra. Jenniffer M. Santos-Hernández, Co-líder en San Juan de la Red de Resiliencia Urbana a Eventos Extremos (UREx SRN), fue distinguida con una beca del programa de FEMA Higher Education. La beca lleva el nombre del *Scholarship for Teaching and Learning Emergency Management* y reconoce el esfuerzo extraordinario de académicos por avanzar la enseñanza y el aprendizaje en la disciplina del manejo de emergencias y el estudio de los desastres.

El pasado mes de diciembre de 2020 culminó el proyecto denominado *Evaluation of TransCita Transportation Services for Substance Abuse Treatment*. Este proyecto, liderado por el Dr. David Pérez Jiménez y la Dra. Yarimar Rosa Rodríguez y subvencionado mediante una propuesta de práctica intramural, tuvo una duración de dos años y buscaba evaluar los servicios de transportación de la compañía TransCita a personas que recibían servicios para el tratamiento de abuso a sustancias a través de una organización comunitaria. La evaluación tuvo un componente cuantitativo y otro cualitativo. En resumen, se encontró que el servicio de transportación tuvo un efecto positivo en lograr que las personas participantes permanecieran más tiempo en su tratamiento. Este es el primer proyecto de este tipo conocido en Puerto Rico y es un ejemplo de un esfuerzo conjunto entre la Universidad de Puerto Rico, la empresa privada y una organización comunitaria. Se espera que estos resultados puedan ser publicados en una revista profesional.

VIII Nuestras estudiantes se destacan



La estudiante **Alejandra Figueroa Huertas**, estudiante sub-graduada en historia y asistente de investigación de la Dra. Jenniffer Santos Hernández participó en el *Michigan Humanities Emerging Research Scholars Program (MICHHERS)* de la Universidad de Michigan en Ann Arbor. Este programa de internado le ofrece mentoría a estudiantes sobresalientes en el proceso de selección y solicitud a programas doctorales a través de distintos talleres y oportunidades de investigación que les ayudan a explorar distintas áreas de especialidad y metodologías dentro de su disciplina de interés.

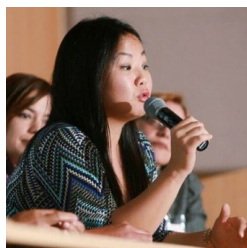

Destacada joven psicóloga es reconocida por su labor en la Universidad de Harvard. Jenny Zhen Duan es una emigrante del país de Colombia quien viajó hasta Puerto Rico para cursar sus estudios en la Universidad de Puerto Rico. La doctora Zhen Duan, quien en la actualidad trabaja como profesora e instructora en el Mass General Hospital de la Escuela de Medicina de Harvard, completó sus estudios subgraduados en Psicología en la Universidad de Puerto Rico, Recinto de Río Piedras. En sus inicios formó parte del Programa Career Opportunity in Research (COR), del Instituto de Investigación Psicológica, el cual **La estudiante**

VIII

subgraduada, Dariana Gil Hernández, participa de importante internado en la Universidad de Wisconsin-Madison fue un programa de adiestramiento dirigido a fortalecer las capacidades y experiencias de adiestramiento en la investigación en estudiantes subgraduados. Durante sus años de experiencia en investigación formó parte del Proyecto EMAS dirigido por la Dra. Emily Sáez-Santiago, investigadora del IPSI. Jenny fue la primera en su familia en ir a la Universidad. Puede ver la noticia [AQUI](#) Twitter: @DrJennyZD



La estudiante **Dariana Gil Hernández** es estudiante subgraduada de psicología y música en la Universidad de Puerto Rico, Recinto de Río Piedras y, además, es asistente de investigación desde el 2019 en el Laboratorio de Neurociencia Cognitiva y Afectiva del Instituto de Investigación Psicológica, dirigido por el profesor Giovanni Tirado.

Durante el verano Dariana tuvo el honor de participar del programa “Psychology Research Experience Program” (PREP) de la Universidad de Wisconsin-Madison por 10 semanas. Este programa, se enfocaba en ofrecer la oportunidad de desarrollar proyectos de investigación en un laboratorio con mentores de dicha universidad. En el caso de Dariana, pudo trabajar en el “MIDUS (Midlife in the United States) Project”, el cual es parte del “Center for Healthy Minds” (CHM); un estudio nacional longitudinal sobre la salud y el bienestar. Su mentora principal fue la Dra. Stacey Schaefer y su mentora estudiante de posgrado fue la Dra. Anna Finley. Este programa de 10 semanas tuvo talleres de ciencias de datos y software, actividades virtuales con el enfoque de enriquecer el conocimiento y destrezas como investigadores. Al final del programa participó de un simposio virtual donde pudo presentar sus proyectos de investigación. Este proyecto fue pre-registrado en el “Open Science Foundation” y se puede acceder a través de este enlace: <https://osf.io/nfwcj>

VIII



Por otra parte, **Stephanie Ortiz-Domenech**, estudiante de psicología clínica a nivel graduado, obtuvo el tercer premio entre las presentaciones orales en el simposio estudiantil celebrado el 28 de noviembre de 2020 en *Ponce Health Sciences University* por su trabajo titulado: “Diabetes-Related Stigma among Adolescents: Emotional Self-Efficacy, Aggressiveness, Self-Care, and Barriers to Treatment Compliance”. Su mentor es el Dr. Eduardo Cumba Avilés, investigador del IPSI.

IX

Conoce algunos de nuestros proyectos activos en la recolección de datos

COVID-19 y Salud Mental en Adultos de Puerto Rico <https://forms.gle/GDJjMrJW1kaviN867>



Este estudio es realizado por los investigadores Eduardo Cumba Avilés, del IPSI, Orlando M. Pagán-Torres, de la Universidad Albizu, y Ernesto Rosario-Hernández,

IX

de *Ponce Health Sciences University*. Si tiene 21 años o más, ha vivido en Puerto Rico durante al menos los pasados tres meses de la pandemia del COVID-19 y entiende español, entonces es elegible para participar accediendo al enlace aquí provisto. El protocolo de este estudio fue aprobado por el Comité Institucional para la Protección de los Seres Humanos en la Investigación (CIPSHI) del Recinto de Río Piedras (#1920-194). Para más información, puede comunicarse con el Dr. Eduardo Cumba a eduardo.cumba1@upr.edu o 787-310-9686

Validación de Instrumentos que Miden Correlatos de la Obesidad en Adolescentes de Puerto Rico

La Dra. Emily Sáez Santiago, investigadora del IPSI, junto a la Dra. María I. Jiménez de DCODE y asistentes de investigación están realizando este estudio. Buscan participantes voluntarios/as entre las edades de 11 a 17 años que sean residentes de Puerto Rico para compartir información sobre su actividad física, sus hábitos alimentarios y sus emociones a través de un cuestionario en línea y en una cita presencial a realizarse en el IPSI para tomar su peso y estatura. Se ofrecerá un incentivo de \$10 por su participación. Este estudio recibe apoyo institucional y su protocolo fue aprobado por el Comité Institucional para la Protección de los Seres Humanos en la Investigación (CIPSHI) del Recinto de Río Piedras (#1516-166). Para más información, puede comunicarse con la Dra. Emily Sáez Santiago a emily.saez1@upr.edu o 787-249-0435.



Actividades

Programa de educación continua

Acceda a <http://sociales.uprrp.edu/IPSI/seminarios> para conocer la oferta de seminarios de este semestre académico del programa de educación continua del IPSI. Para más información comuníquese a info.IPSI@upr.edu.

FECHA	RECORD	TITULO	MODALIDAD/REGISTRO	HORAS
Noviembre 10 de Noviembre	David Pérez Jiménez, Ph.D.	Control de Infecciones: VIH/SIDA, Hepatitis y Tuberculosis	Web Costo: \$00	3
18 y 19 de febrero	Caral Benay, Ph.D.	Asunto ético, legal y profesional en psicología	Web Costo: \$00	6
Noviembre 13 de marzo	Caral Benay, Ph.D.	La Violencia entre Parejas Intimistas: Por qué? Qué hacer? Estrategias de intervención y prevención	Web Costo: \$00	4
Noviembre 14 de abril	Urgel Martínez, Ph.D.	Comprensión para entender la salud mental: la importancia de la familia en el diagnóstico	Web Costo: \$00	4
Noviembre 17 de abril	Alonso Ruiz-Berrios, Ph.D.	Telepsicología: técnicas operativas y consideraciones éticas	Web Costo: \$00	3
Noviembre 17 de abril (solo profesionales de psicología)	Rafael Benay Martínez, Ph.D. Raquel Caral Benay, Ph.D. Katherine Caputo Torres, Ph.D.	Certificado profesional: Terapia Cognitivo-Conductual (TCC) aplicada a niños y adolescentes en Puerto Rico	Presencial Costo: \$400 (Presal de pago disponible)	36
Noviembre 20 de abril	Kevin G. Foley, Ph.D.	La sexualidad en psicología	Web Costo: \$00	4
14 y 15 de marzo	Caral Benay, Ph.D.	Asunto ético, legal y profesional en psicología	Web Costo: \$00	6
Noviembre 21 - 23 de abril 22 de marzo	Justita Salazar-Nelson, Ph.D.	FACT: Modelo de intervención breve basado en la terapia de aceptación y compromiso en el control de peso de la mujer	Web Costo: \$00	6
Noviembre 26 de marzo	David Pérez Jiménez, Ph.D.	Control de Infecciones: VIH/SIDA, Hepatitis y Tuberculosis	Web Costo: \$00	3
Noviembre 2021 - febrero 2022	Angela Arias, Ph.D.	Diagnóstico diferencial entre el Trastorno del Espectro Autista y otros Trastornos del desarrollo	Web Costo: \$00	3

El pasado semestre (agosto a diciembre de 2020) se impactaron unos 372 profesionales, que incluyeron psicólogos, consejeros profesionales, consejeros en rehabilitación, trabajadores sociales, estudiantes a nivel de bachillerato y graduado, entre otros. Éstos recibieron capacitación en temas relacionados a asunto éticos en la psicología, control de infecciones, sobre la terapia de aceptación y compromiso, violencia entre parejas, entre otros temas. Cabe destacar que se capacitaron a unos 37 participantes en la Certificación de Terapia Cognitivo-Conductual en niños y adolescentes en Puerto Rico ofrecida por los psicólogos clínicos, la Dra. Emily Sáez Santiago, el Dr. Eduardo Cumba Avilés y la Dra. Keishalee Gómez. El Dr. David Pérez Jiménez también ofreció el diciembre un seminario titulado: “Control de Infecciones: VIH, Hepatitis y Tuberculosis” el cual es requisito para profesionales de la salud.

XI Eduquémonos



Compartimos el canal en la plataforma de YouTube desarrollada por nuestro estudiante a nivel graduado, José Antonio Maldonado Martínez. José se desempeña como Asistente de Investigación y asesor estadístico en el IPSI. Éste, en tiempos de pandemia, desarrolló un canal que presenta tutoriales de estadística aplicada utilizando herramientas de RStudio, SPSS, Excel y además hace demostraciones de cómo crear cuestionarios electrónicos utilizando la herramienta de Google Forms. Le invitamos a que se suscriba a su canal de **YouTube** el cual lo consigue como **José Antonio: Estadística Aplicada**. También puede seguirlo en la página de Facebook <https://www.facebook.com/JoseAntonioEstadisticaAplicada/>.

Síguenos en el mundo virtual



**Centro de Investigaciones Sociales
Instituto de Investigación Psicológica**

Centro de Investigaciones Sociales

Webpage:

<https://sociales.uprrp.edu/cis/>

Facebook page:

<https://www.facebook.com/cis.uprrp.edu>

Email: cis.upr@upr.edu

Instituto de Investigación Psicológica

Webpage:

<http://sociales.uprrp.edu/IPSI>

Facebook page:

<https://www.facebook.com/IPSIuprrp/>

Email: info.IPSI@upr.edu

Equipo editorial del boletín

Contenido / David Pérez Jiménez

Luz C. Reyes Torres

Wilmarie Santiago López

Diseño Gráfico / Ana Rosa Rivera Marrero

Facultad de Ciencias Sociales

Universidad de Puerto Rico, Recinto de Río Piedras